



**PREFEITURA MUNICIPAL DE QUITANDINHA**  
**ESTADO DO PARANÁ**  
**SECRETARIA MUNICIPAL DE SAÚDE**  
Rua Pedro Zolner, 301 – CEP 83840-000 – Fone 3623-8100  
Email: [saude@quitandinha.pr.gov.br](mailto:saude@quitandinha.pr.gov.br)

---

## **RELATÓRIO ANUAL DE GESTÃO RAG - 2021**

Secretário de Saúde em Exercício: DANIELLI TEIXEIRA DA CRUZ

Data da posse: 02/07/2021

Secretário da Saúde Referente ao Ano de 2021: DANIELLI TEIXEIRA DA CRUZ

Instrumento legal de criação do FMS: Tipo Lei - 720, 06/06/2008CNPJ:  
10.401.869/0001-00 Fundo Municipal de Saúde

Gestora do Fundo Municipal de Saúde: Secretária de Saúde: Danielli Teixeira Da Cruz

Instrumento legal de criação do Conselho Municipal de Saúde (CMS)

Tipo: Lei 867, 05/07/2011

Presidente do CMS referente ao ano de 2021:

Antônio Sebastião Fagundes

Data da última eleição: 31/08/2021

Segmento: Titular - Representante da Sociedade Civil

Telefone: 41-9612-7963 E-mail: [conselhodesaudequit@gmail.com](mailto:conselhodesaudequit@gmail.com)

Presidente do CMS em exercício:

Antônio Sebastião Fagundes, Posse 31/08/2021.

Data da última conferência de Saúde: 07/2021

Plano Municipal de Saúde 2018-2021

Resolução de Aprovação 009/2017, de 10 de Outubro de 2017.

Município pertence à 2ª Regional de Saúde

População estimada 19.338 habitantes (fonte IBGE 2021)

Área: 447 km<sup>2</sup>

Municípios limítrofes: Lapa, Contenda, Mandirituba, Agudos do Sul, Campodo Tenente e Piên.



**PREFEITURA MUNICIPAL DE QUITANDINHA**  
**ESTADO DO PARANÁ**  
**SECRETARIA MUNICIPAL DE SAÚDE**  
Rua Pedro Zolner, 301 – CEP 83840-000 – Fone 3623-8100  
Email: [saude@quitandinha.pr.gov.br](mailto:saude@quitandinha.pr.gov.br)

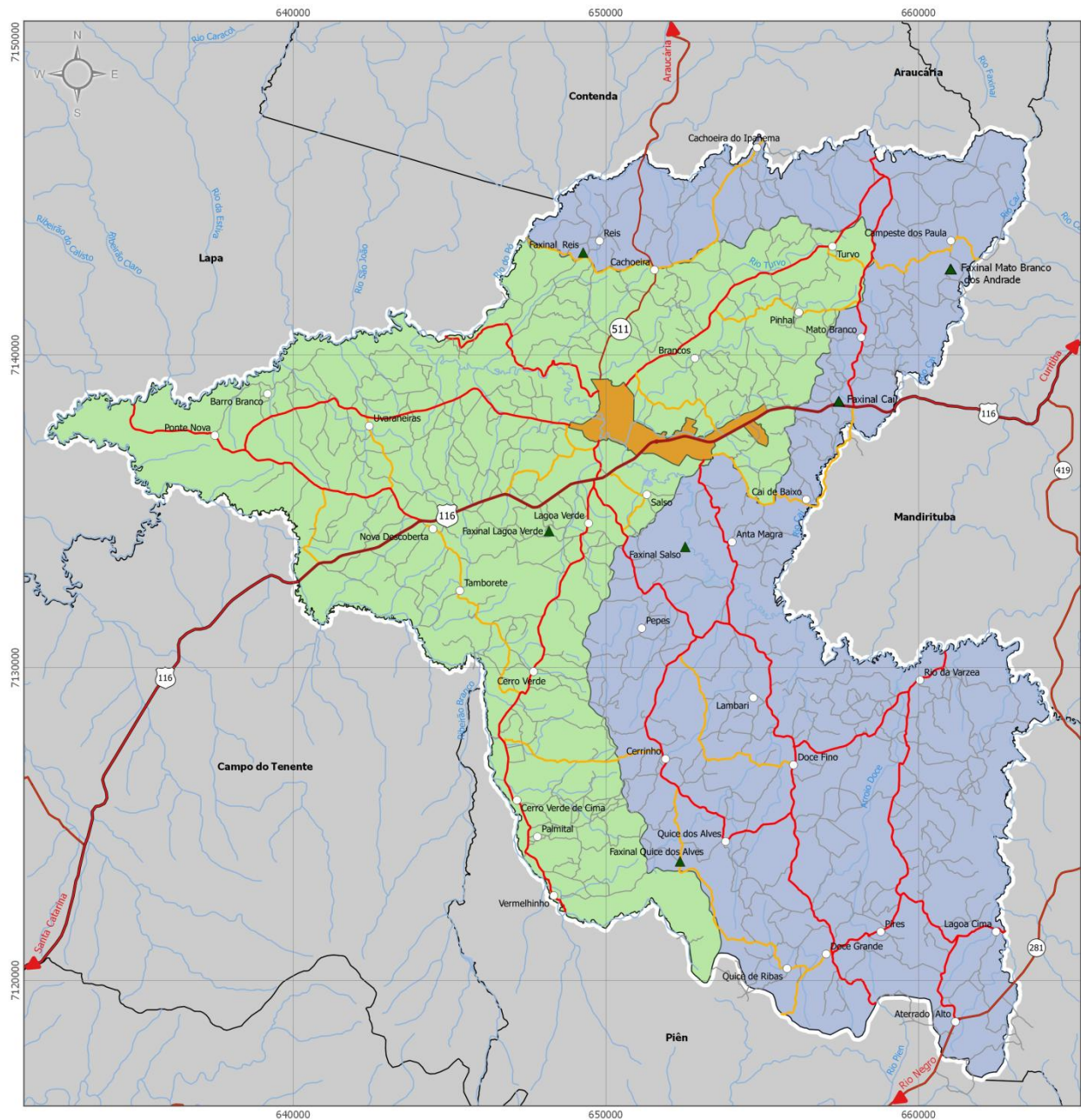

- LEGENDA**
- Macrozoneamento Municipal**
- Macrozona de Consolidação Urbana
  - Macrozona de Proteção das Áreas de Interesse de Manancial Metropolitan
  - Macrozona de Produção Rural
- Hierarquia Viária Rural**
- Estrada Principal
  - Estrada Secundária
  - Estrada de Acesso Local

- CONVENÇÕES CARTOGRÁFICAS**
- Localidades
  - Fazendas
  - Rodovia Federal
  - Rodovia Estadual
  - Hidrografia
  - Massas d'água
  - Limite Municipal de Quitandinha
  - Limites Municipais do Paraná

Fonte: COPEL (1998), Prefeitura Municipal de Quitandinha (2016), Paranaócidade (2017).



Coordenadas Geográficas | South America | Datum SIRGAS2000 | MC 51°W

**MACROZONEAMENTO MUNICIPAL**

ANEXO I





## REDE FÍSICA E RECURSOS HUMANOS DISPONÍVEIS: ESTABELECIMENTOS DE SAÚDE

(fonte CNES)

ESTRATÉGIAS DE SAÚDE DA FAMÍLIA	CENTRO DE SAÚDE DA SEDE - ESF I UAPSF - CNES: 6730450	CENTRO DE SAÚDE DE LAGOA VERDE - ESF II - CNES: 7166575	CENTRO DE SAÚDE DOCE FINO - ESF III - CNES: 0025445	CENTRO DE SAÚDE DO TURVO - ESF IV - CNES: 0025542	CENTRO DE SAÚDE DE ÁGUA CLARA - ESF V - CNES: 5410347	CENTRO DE SAÚDE DA CAMPINA - ESF VI - CNES: 5410347
Enfermeiro	3	1	1	1	1	1
Téc.Enfermagem	6	2	2	2	2	2
Médico	6	1	1	1	1	1
Agente. Com	8	7	5	9	3	5
Dentista	1	1	1	1	0	0
Auxiliar Saude Bucal	0	1	1	1	0	0
Motorista	0	1	1	1	1	1
Recepcionista	0	0	0	1	0	1
Trabalhador de serviço de limpeza	0	0	0	0	1	0



**PREFEITURA MUNICIPAL DE QUITANDINHA**  
**ESTADO DO PARANÁ**  
**SECRETARIA MUNICIPAL DE SAÚDE**  
Rua Pedro Zolner, 301 – CEP 83840-000 – Fone 3623-8100  
Email: [saude@quitandinha.pr.gov.br](mailto:saude@quitandinha.pr.gov.br)

	<b>NÚCLEO INTEGRADO DE SAÚDE –NIS-I CNES: 0018562</b>
Enfermeiro	1
Téc.Enfermagem	4
Médico	4
Dentista	1
Recepcionista	2
Farmacêutico	2
Atendente de farmácia	1
Téc. Em radiologia	3

	<b>SAMU BRAVO 54 QUITANDINHA CNES: 7167822</b>
Enfermeiro	1
Téc.Enfermagem	4
Motorista	4

	<b>SECRETARIA MUNICIPAL DE QUITANDINHA CNES: 6780393</b>
Enfermeiro	1
Téc.Enfermagem	2
Agente. Com	1
Motorista	14
Recepcionista	5
Auxiliar de escritório	4
Auxiliar de faturamento	1
Condutor de ambulância	7
Faxineiro	5
Dir. de serviços de Saúde	2
Administrador	1
Almoxarife	1
Assist. Administrativo	1
Tec. Seg. do Trabalho	1



**PREFEITURA MUNICIPAL DE QUITANDINHA**  
**ESTADO DO PARANÁ**  
**SECRETARIA MUNICIPAL DE SAÚDE**  
Rua Pedro Zolner, 301 – CEP 83840-000 – Fone 3623-8100  
Email: [saude@quitandinha.pr.gov.br](mailto:saude@quitandinha.pr.gov.br)

	<b>HOSPITAL CRISTO REI</b> <b>CNES: 2817667</b>
Enfermeiro	5
Téc.Enfermagem	8
Médico	9
Auxiliar de escritório	2
Dir. de serviços de Saúde	1
Assist. Administrativo	1
Nutricionista	1
Farmacêutico	1
Fisioterapeuta	1

	<b>EQUIPE MULTIPROFISSIONAL</b> <b>DE ATENÇÃO</b> <b>ESPECIALIZADA</b> <b>CNES: 7170688</b>
Médico	4
Recepcionista	1
Fisioterapeuta	2
Assistente Social	1
Psicólogo	2



## **ESTRATÉGIA SAÚDE DA FAMÍLIA - ☎ (41) 3623-8122**

### **O que é Estratégia Saúde da Família**

O objetivo da Saúde da Família é garantir o olhar integral dos sujeitos, em sua dimensão individual e coletiva. Para isso, o acompanhamento é estabelecido por uma equipe multiprofissional, onde o trabalho é compartilhado, sem hierarquização de conhecimentos técnicos, e o acompanhamento não é definido somente por critérios como idade, sexo biológico e patologias.

Por se organizar a partir de território e população bem delimitados, o que permite conhecer a realidade das famílias e suas características sociais, demográficas e epidemiológicas, a ESF possibilita a organização do fluxo de encaminhamento para os demais níveis de atendimento, assim como possibilita a identificação dos principais desafios de saúde e situações de risco da população atendida.

Baseada no vínculo entre usuários, comunidade e equipe, a ESF permite o acompanhamento com a mesma equipe ao longo do tempo, o que é fundamental à continuidade e resolutividade das ações de saúde. A partir dessa relação com os usuários do SUS em seu território, são desenvolvidas ações de promoção da saúde, prevenção, recuperação, reabilitação de doenças e agravos mais frequentes, o que faz com que essa estratégia esteja no primeiro nível de atenção no Sistema Único de Saúde (SUS): a Atenção Básica.

### **Como a Estratégia Saúde da Família funciona**

A ESF é operacionalizada através de equipes multiprofissionais em Unidade Básica de Saúde. As equipes são compostas, no mínimo, por: médica/o generalista, ou especialista em Saúde da Família, ou médico de Família e Comunidade; enfermeiro generalista ou especialista em Saúde da Família; auxiliar ou técnico de enfermagem; e agentes comunitários de saúde. Além dessa composição, as equipes podem contar também com cirurgião-dentista generalista ou especialista em Saúde da Família e auxiliar e/ou técnico em Saúde Bucal.

É importante frisar que, mesmo as equipes possuindo UBS como referência, elas também realizam visitas domiciliares e ações em espaços do território, como praças, escolas e associações de bairro. É através da proximidade com a população e de ações educativas nos diferentes espaços que a ESF busca desenvolver a autonomia – individual e coletiva – e qualidade de vida de seus usuários.



**ATUALMENTE EXISTEM 06 (SEIS) EQUIPES DE ESTRATÉGIA DE SAÚDE DA FAMÍLIA EM ATUAÇÃO NO MUNICÍPIO DE QUITANDINHA**

**ESTRATÉGIA DE SAÚDE DA FAMÍLIA I**

**Compreende as localidades:** CENTRO, VILA PRADO, VISTA ALEGRE, ENGENHO VELHO, MOREIRAS, FERREIRAS, SÃO GABRIEL e PRAIA GRANDE.

**UBS de Referência:** UAPSF SEDE - Rua Pedro Zolner Nº 301 Centro

**Enfermeira Responsável:** Edinailda Cruz da Silva de Carvalho

**Atendimentos:** de Segunda a Sexta

**Horário:** das 08h às 17h

**ESTRATÉGIA DE SAÚDE DA FAMÍLIA II**

**Compreende as localidades:** LAGOA VERDE, CERRO VERDE, VERMELHINHO, RIBEIRÃO VERMELHO e UVARANEIRAS

**UBS de Referência:** UBS LAGOA VERDE - Estrada Principal Lagoa Verde S/N

**Enfermeira Responsável:** Márcia Cristina Barbosa Motta

**Atendimentos:** de Segunda a Sexta

**Horário:** das 08h às 17h

**ESTRATÉGIA DE SAÚDE DA FAMÍLIA III**

**Compreende as localidades:** PANGARÉ, PANGARÉ VELHO, LAMBARI, DOCE FINO, QUICE DOS ALVES e CERRINHO.

**UBS de Referência:** UBS DOCE FINO - Estrada Principal Doce Fino S/N

**Enfermeira Responsável:** Vanessa Mika de Lima

**Atendimentos:** de Segunda a Sexta

**Horário:** das 08h às 17h

**ESTRATÉGIA DE SAÚDE DA FAMÍLIA IV**

**Compreende as localidades:** TURVO, MATO BRANCO, CAMPESTRES e PINHAL

**UBS de Referência:** UBS TURVO - Estrada Principal Turvo S/N

**Enfermeira Responsável:**

**Atendimentos:** de Segunda a Sexta

**Horário:** das 08h às 17h

**ESTRATÉGIA DE SAÚDE DA FAMÍLIA V**

**Compreende as localidades:** ÁGUA CLARA DE BAIXO, ÁGUA CLARA DE CIMA, RIO DA VÂRZEA, DOCE GRANDE e QUICÉ DOS RIBAS.

**UBS de Referência:** UBS ÁGUA CLARA DE BAIXO - Estrada Principal Água Clara de Baixo S/N

**Enfermeira Responsável:** Schirlei Terezinha da Rocha

**Atendimentos:** de Segunda a Sexta

**Horário:** das 08h às 17h



**PREFEITURA MUNICIPAL DE QUITANDINHA**  
**ESTADO DO PARANÁ**  
**SECRETARIA MUNICIPAL DE SAÚDE**  
Rua Pedro Zolner, 301 – CEP 83840-000 – Fone 3623-8100  
Email: [saude@quitandinha.pr.gov.br](mailto:saude@quitandinha.pr.gov.br)

## ESTRATÉGIA DE SAÚDE DA FAMÍLIA VI

**Compreende as localidades:** CAMPINA, SALSO, CAÍ DE BAIXO, CAÍ DE CIMA, ROSEIRA, PAVÃO e ANTA MAGRA

**UBS de Referência:** UBS CAMPINA - Estrada Principal da Campina dos Pretos S/N

**Enfermeira Responsável:** Lilian Thalita e Silva Dearo

**Atendimentos:** de Segunda a Sexta

**Horário:** das 08h às 17h

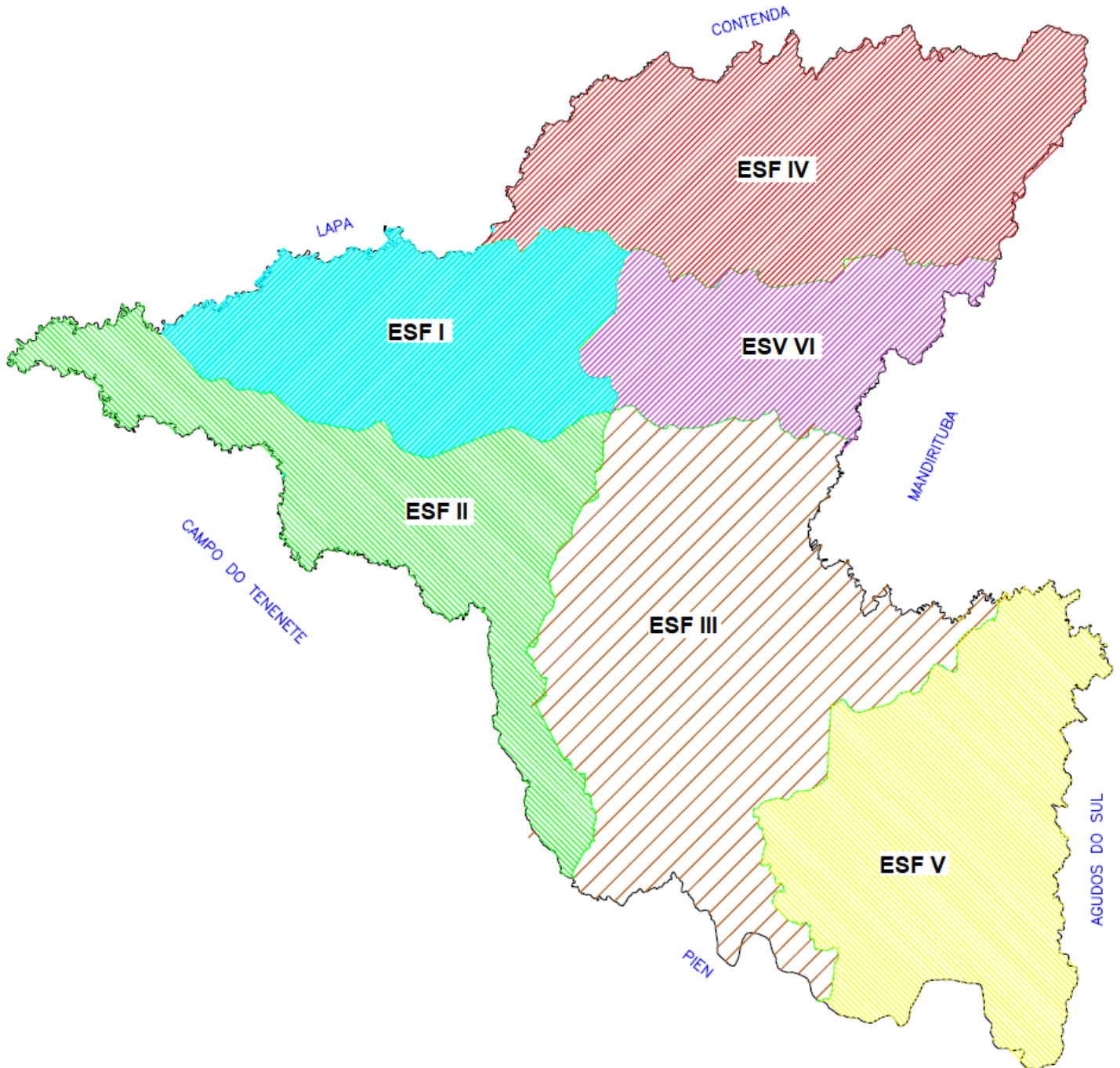





PREFEITURA MUNICIPAL DE QUITANDINHA  
ESTADO DO PARANÁ  
SECRETARIA MUNICIPAL DE SAÚDE  
Rua Pedro Zolner, 301 – CEP 83840-000 – Fone 3623-8100  
Email: [saude@quitandinha.pr.gov.br](mailto:saude@quitandinha.pr.gov.br)

**INFORMAÇÕES DOS SERVIÇOS PRESTADOS**  
**Conforme apresentações quadrimestrais**

<b>NIS + ESF's</b>	<b>1º QUAD</b>	<b>2º QUAD</b>	<b>3º QUAD</b>	<b>TOTAL - 2021</b>
Consultas Médicas	13300	18004	15315	46619
Procedimentos de Enfermagem	23012	36924	26605	86541
Visitas Domiciliares - ACS	27173	34525	27172	88870
Cadastros (Realizados e Atualizados)				
DOMICILIAR	1010	1102	590	2702
INDIVIDUAL	5895	4314	1711	11920
Hipertensos cadastrados	2672	2790	2816	8278
Diabéticos cadastrados	706	737	757	2200
Possue Doença Cardíaca	320	341	340	1001
Possue Doença Respiratória	412	428	424	1264
Consultas Neurologia	0	38	202	240
Consultas Psiquiatria	0	71	366	437
Consultas Dermatologia	381	373	373	1127
Eletrocardiograma	260	335	490	1085
Atendimentos Psicologia	365	206	263	834
<b>COVID19 - PATAMAR P/ QUADRIMESTRE</b>				
CASOS CONFIRMADOS	1440	1703	1748	
CASOS RECUPERADOS	1313	1620	1680	
OBITOS	35	56	60	
<b>CAMI</b>				
Consultas Pré-Natal	183	79	443	705
Preventivos	149	630	708	1487



PREFEITURA MUNICIPAL DE QUITANDINHA

ESTADO DO PARANÁ

SECRETARIA MUNICIPAL DE SAÚDE

Rua Pedro Zolner, 301 – CEP 83840-000 – Fone 3623-8100

Email: [saude@quitandinha.pr.gov.br](mailto:saude@quitandinha.pr.gov.br)

Pediatria	448	306	1011	1765
Ginecologia	187	117	394	698
<b>ODONTOLOGIA</b>				
Pacientes Atendidos	1073	2523	1729	5325
<b>HOSPITAL CRISTO REI</b>				
Pessoas Hosp. Todas as Causas	325	324	285	934
Internam. Pneumo. <05 Anos	0	0	0	0
Internam. Desidratação <05 Anos	0	0	0	0
Internam. Diabetes	24	11	35	70
Transf. p/ outros hospitais	235	248	61	544
Consultas de Urgência / Emergência	3764	3599	4802	12165
Consultas COVID 19	1293	579	235	2107
Internamentos COVID 19	159	100	27	286
Encaminhamentos suspeitos COVID 19	121	79	19	219
<b>EXAMES</b>				
Credenciado	11083	9753	9350	30186
<b>FARMÁCIA</b>				
Pessoas Atendidas	21002	20251	23038	64291
Pessoas atendidas - Medicamentos Controlados	4880	3010	723	8613
<b>SAMU</b>				
Transporte com Aeronave	2	0	0	2
Atend. Pré-Hospitalar Móvel	107	119	126	352
Transporte Inter-Hospitalar pela USB	111	144	112	367
<b>SITUAÇÃO EPIDEMIOLÓGICA</b>				
Óbitos <01 Ano	1	0	0	1
Outros óbitos	73	69	61	203
Nascidos Vivos	69	65	79	213
Notif. SINAN	61	34	74	169



**PREFEITURA MUNICIPAL DE QUITANDINHA**

**ESTADO DO PARANÁ**

**SECRETARIA MUNICIPAL DE SAÚDE**

Rua Pedro Zolner, 301 – CEP 83840-000 – Fone 3623-8100

Email: [saude@quitandinha.pr.gov.br](mailto:saude@quitandinha.pr.gov.br)

---

<b>VIGILÂNCIA EM SAÚDE</b>				
Vistorias de Inspeção Sanitária	81	184	136	401
Licença Sanitária	55	60	79	194
Denúncia / Reclamação	11	7	6	24
Atendimentos	10	5	5	20
Inspeção Licença Tabaco	50	45	58	153
Laudos de Análise Água	20	45	40	105
Visitas - Inspeção Saúde do Trabalhador	N/A	156	105	261
<b>OUIDORIA</b>				
Reclamações	4	2	4	10
Denúncias	0	0	0	0
Informação	86	43	40	169
Sugestão	0	0	0	0
Elogio	0	0	0	0
Outros	333	198	245	776



PREFEITURA MUNICIPAL DE QUITANDINHA  
ESTADO DO PARANÁ  
SECRETARIA MUNICIPAL DE SAÚDE  
Rua Pedro Zolner, 301 – CEP 83840-000 – Fone 3623-8100  
Email: [saude@quitandinha.pr.gov.br](mailto:saude@quitandinha.pr.gov.br)

## VACINAÇÃO - COVID-19

Dados de 19/02/2022

• DADOS VACINAÇÃO COVID-19 - MUNICÍPIOS PERTENCENTES A 02 REGIONAL DE SAÚDE (RS METROPOLITANA)

Município	Distrib. 1ª Dose	Aplicadas 1ª Dose	Distrib. 2ª Dose	Aplicadas 2ª Dose	Distrib. Dose Única	Aplicadas Dose Única	Distrib. Dose Reforço	Aplicadas Dose Reforço	Distrib. Dose Adicional	Aplicadas Dose Adicional
<b>Total</b>	<b>3.129.787</b>	<b>4.287.793</b>	<b>2.903.743</b>	<b>2.637.051</b>	<b>99.275</b>	<b>97.788</b>	<b>1.029.454</b>	<b>963.468</b>	<b>8.772</b>	<b>120.467</b>
TUNAS DO PARANA	5.684	6.668	5.606	4.031	320	334	1.205	990	54	0
TIJUCAS DO SUL	17.313	22.513	17.017	12.604	580	559	3.271	6.648	48	261
SAO JOSE DOS PINHAIS	257.405	323.365	246.465	199.884	11.435	11.257	57.984	7.454	1.686	128
RIO BRANCO DO SUL	25.007	35.183	24.132	21.103	1.755	1.693	5.698	4.788	78	2.628
RIO NEGRO	25.294	31.931	23.776	21.288	1.025	1.083	6.540	5.722	342	148
QUITANDINHA	13.968	20.409	13.766	13.493	555	558	3.556	4.754	72	49
QUATRO BARRAS	18.806	26.384	18.193	16.740	1.015	1.082	4.470	5.520	114	1.005
PIRAQUARA	86.433	116.924	85.490	76.148	2.820	2.784	18.776	17.869	486	666
PIEN	10.712	11.480	10.154	8.935	400	395	2.298	839	60	26
PINHAIS	112.724	159.932	109.638	97.579	3.290	3.344	23.636	41.489	966	2.156
MANDIRITUBA	19.576	29.910	19.787	18.188	1.370	1.402	5.265	4.438	102	2.351
LAPA	37.475	54.928	35.871	34.035	1.190	1.196	9.370	12.867	330	896
ITAPERUCU	18.956	32.198	20.356	18.646	2.120	2.132	5.216	1.217	126	5.934
FAZENDA RIO GRANDE	91.009	128.721	95.865	80.883	4.705	4.716	17.698	23.898	540	577
DOUTOR ULIYSSES	4.374	5.567	5.082	3.850	100	94	928	822	42	0
CURITIBA	1.746.892	2.398.832	1.580.345	1.463.191	38.975	37.510	720.763	627.618	0	91.817
CONTENDA	14.203	20.696	12.978	12.916	610	626	3.260	4.603	0	1.121
COLOMBO	193.355	272.738	182.057	169.757	8.810	8.831	42.382	60.332	1.332	4.345
CERRO AZUL	12.789	19.106	13.544	11.370	750	838	3.250	4.583	42	545
CAMPO LARGO	102.208	148.177	95.290	89.437	4.345	4.092	26.526	39.819	510	1.201
CAMPO DO TENENTE	7.375	9.390	6.891	5.421	190	175	1.302	2.287	12	0
CAMPO MAGRO	22.810	31.030	21.737	20.282	600	598	4.870	5.957	102	293
CAMPINA GRANDE DO SUL	34.771	53.300	33.516	33.936	1.325	1.445	8.113	11.364	192	738
BOCAIUVA DO SUL	9.788	13.847	10.910	8.758	415	412	2.240	2.723	12	22
BALSA NOVA	10.731	16.408	10.029	9.846	410	413	2.445	4.144	30	177
ARAUCARIA	115.819	167.618	105.816	105.407	5.400	5.374	25.771	35.879	918	2.709
AGUDOS DO SUL	7.169	11.980	7.732	6.843	450	560	1.885	2.988	36	2
ADRIANOPOLIS	4.940	7.498	5.301	4.566	75	75	1.279	1.725	42	350
ALMIRANTE TAMANDARE	102.201	111.060	86.399	67.914	4.240	4.210	19.457	20.131	498	322





### **AÇÕES DESENVOLVIDAS EM 2021**

- Transposição de Recursos referente a sobra de Emendas Parlamentares, após o cumprimento do objeto em sua totalidade, conseguindo desta forma a aquisição de 2 veículos;
- Recebimento de 03 (três) veículos VW Gol do Estado do Paraná, para utilização nas Equipes de Estratégia de Saúde da Família;
- Adesão ao consorcio Conectar (para aquisição de insumos hospitalares e medicamentos);
- Adesão e ampliação do contrato com o Consórcio Paraná Saúde (para aquisição de medicamentos);
- Adesão e ampliação do contrato com o COMESP (para realização de exames laboratoriais e de imagem e de agendamento de consultas especializadas);
- Adesão e ampliação do contrato com o COMESP (para convênio com SAMU 192 padrão ALFA);
- Otimização das filas de espera para consultas agendadas, através dos sistema E-SAUDE e GSUS;
- Aquisição de uma Conservadora de medicamentos (insulinas e imunobiológicos)
- Continuidade e ampliação dos serviços médicos especializados (Neurologista, Dermatologista, Ginecologista, Obstetra, Psiquiatra, e a implantação de + 1 Pediatra);
- Início da reestruturação de equipamentos de informática para as Equipes de Estratégia de Saúde da Família, através da aquisição de notebooks, roteadores e locação de impressoras para os consultórios.
- Ampliação da velocidade e qualidade da banda larga disponível nas unidades básicas de saúde;
- Readequação do contrato para coleta dos RSS - Resíduos de Serviços de Saúde;
- Aquisição de 12 concentradores de oxigênio, a fim de substituir o contrato de locação existente;
- Continuação do programa de oxigenoterapia domiciliar;
- Realização de campanhas de vacinação em horário estendido, principalmente as referentes aos Covid-19;
- Realização do Dia “D” da dengue, com ações de educação em saúde junto à população, através de visitas domiciliares para verificação “in loco” de possíveis focos do mosquito;



**PREFEITURA MUNICIPAL DE QUITANDINHA**  
**ESTADO DO PARANÁ**  
**SECRETARIA MUNICIPAL DE SAÚDE**  
Rua Pedro Zolner, 301 – CEP 83840-000 – Fone 3623-8100  
Email: [saude@quitandinha.pr.gov.br](mailto:saude@quitandinha.pr.gov.br)

---

- Estratificação e acompanhamento dos hipertensos e diabéticos, com recursos exclusivos para realização de exames próprios a fim de cumprimento de indicador nacional;
- Realização de pré-conferências para levantamento de propostas e demandas junto à população de cada localidade municipal e posterior Conferência Municipal de Saúde para elaboração do Plano Municipal de Saúde 2022-2025;
- Manutenção do Programa Municipal de atendimento e acompanhamento de pacientes com Úlcera Varicosa e Pé Diabético, sendo adquiridos curativos especiais para o tratamento, com recursos próprios e vinculados;
- Atendimento a pacientes que necessitam de Fórmulas Nutricionais como complementação alimentar ou ainda no escopo de salvaguardar o estado de saúde dos usuários os quais dependem quase que exclusivamente destes alimentos como garantia de vida, sendo as fórmulas adquiridas com recursos próprios;
- Manutenção do contrato de prestação de serviços com Hospital de referência, garantindo o atendimento das urgências e emergências;
- Manutenção da Base Descentralizada do SAMU-192, com pessoal treinado e Ambulância de Suporte Básico para atendimento das urgências;
- Continuidade do Programa Municipal de Próteses Dentárias, sendo disponibilizadas 306 próteses, com recursos mensais recebidos do Ministério da Saúde através do Incentivo LRPD - Laboratório Regional de Próteses;
- Manutenção e ampliação da Farmácia Básica, bem como a disponibilização de medicamentos suplementares adquiridos com recursos próprios do município, visando garantir ampla cobertura medicamentosa;
- Aquisição de materiais e equipamentos para manutenção da secretaria da saúde, tais como Ar Condicionados, ventiladores, aquecedores, longarinas, mobiliários em geral;
- Utilização do Recurso IOAF (Incentivo à Organização da Assistência Farmacêutica) para manutenção dos serviços prestados pelas Farmácias Básica e Especial do município;
- Adequação de sala própria para instalação do aparelho de RX adquirido em 2020;
- Início da reforma do Núcleo Integrado de Saúde I, localizado na Rua Pedro Zolner nº 301;
- Reformas realizadas nas UBSs da Campina, Lagoa Verde, Doce Grande;
- Pinturas padronizadas conforme Guia Visual da SESA/PR no Complexo de Saúde;
- Reforma do acesso lateral ao Complexo de Saúde;



## PREFEITURA MUNICIPAL DE QUITANDINHA

ESTADO DO PARANÁ

### SECRETARIA MUNICIPAL DE SAÚDE

Rua Pedro Zolner, 301 – CEP 83840-000 – Fone 3623-8100

Email: [saude@quitandinha.pr.gov.br](mailto:saude@quitandinha.pr.gov.br)

- 
- Descontinuidade do contrato de aluguel de prédio para a Vigilância Sanitária e Epidemiológica Municipal, sendo o departamento alocado em prédio próprio da Prefeitura localizado no Complexo de Saúde;
  - Instalação do Gerador no novo prédio da Vigilância Sanitária e Epidemiológica;
  - Treinamentos realizados pelo departamento administrativo juntamente da coordenação de atenção básica para os profissionais de saúde, acerca dos indicadores do Programa Previne Brasil. Trabalho este que, conforme relatório disponibilizado, resultou na classificação de Quitandinha como 1º lugar dos 29 municípios que fazem parte da 2ª Regional de Saúde;
    - O Programa Previne Brasil, instituído pela Portaria GM/MS nº 2.979/2019, corresponde ao novo modelo de financiamento de custeio da Atenção Primária à Saúde no âmbito do Sistema Único de Saúde.
  - Gestão do Fundo Municipal de Saúde na própria Secretaria Municipal de Saúde, a fim de otimizar os gastos para subsidiar todas as ações em saúde realizadas pela secretaria.





**PREFEITURA MUNICIPAL DE QUITANDINHA**  
**ESTADO DO PARANÁ**  
**SECRETARIA MUNICIPAL DE SAÚDE**  
Rua Pedro Zolner, 301 – CEP 83840-000 – Fone 3623-8100  
Email: [saude@quitandinha.pr.gov.br](mailto:saude@quitandinha.pr.gov.br)

**INDICADORES - FEDERAIS**

Ranking: Indicador Sintético Final dos Municípios da 2ª Regional de Saúde - Metropolitana (Curitiba)

Posição	IBGE	UF	Município	I1	I2	I3	I4	I5	I6	I7	Q1	Q2	Q3
1º	412120	PR	QUITANDINHA	80%	91%	63%	24%	0%	25%	34%	4.70	5.88	8.3
2º	410180	PR	ARAUCARIA	50%	46%	57%	18%	0%	12%	49%	4.30	4.97	7.4
3º	410020	PR	ADRIANOPOLIS	75%	35%	80%	14%	0%	12%	42%	3.30	4.07	7.3
4º	411915	PR	PINHAIS	43%	54%	48%	15%	0%	13%	47%	5.20	5.20	7.1
5º	410690	PR	CURITIBA	74%	41%	55%	7%	0%	4%	57%	4.50	4.03	6.9
6º	410425	PR	CAMPO MAGRO	61%	60%	28%	17%	0%	7%	34%	5.70	5.53	6.3
7º	411910	PR	PIEN	70%	91%	19%	31%	0%	21%	3%	5.10	4.20	6.3
8º	411950	PR	PIRAQUARA	47%	31%	50%	7%	0%	9%	41%	4.40	5.31	6.3
9º	412080	PR	QUATRO BARRAS	53%	57%	32%	8%	0%	17%	28%	3.80	4.52	6.3
10º	412550	PR	SAO JOSE DOS PINHAIS	32%	39%	47%	17%	0%	13%	31%	4.70	4.75	6.3
11º	410040	PR	ALMIRANTE TAMANDARE	53%	64%	21%	12%	0%	11%	19%	5.10	5.21	5.7
12º	412230	PR	RIO NEGRO	40%	34%	31%	25%	0%	7%	15%	2.80	3.66	5.5
13º	410420	PR	CAMPO LARGO	32%	18%	34%	14%	0%	13%	27%	4.00	3.84	5.4
14º	410410	PR	CAMPO DO TENENTE	61%	34%	21%	15%	0%	12%	5%	2.20	2.50	5.2
15º	410230	PR	BALSA NOVA	48%	12%	25%	0%	0%	16%	21%	2.10	2.67	5.1
16º	410580	PR	COLOMBO	40%	36%	20%	16%	0%	3%	26%	3.80	3.58	5
17º	412760	PR	TIJUCAS DO SUL	57%	12%	25%	7%	0%	11%	12%	3.40	3.45	4.8
18º	410030	PR	AGUDOS DO SUL	20%	34%	22%	16%	0%	9%	13%	3.20	2.98	4.7
19º	412220	PR	RIO BRANCO DO SUL	37%	24%	27%	10%	0%	8%	6%	3.00	3.82	4.6
20º	411320	PR	LAPA	24%	0%	23%	14%	0%	15%	9%	2.70	3.82	4.3
21º	410620	PR	CONTENDA	15%	2%	36%	11%	0%	5%	9%	1.80	2.38	4.1
22º	411125	PR	ITAPERUCU	39%	20%	10%	3%	0%	7%	9%	2.60	2.19	3.9
23º	410400	PR	CAMPINA GRANDE DO SUL	21%	4%	23%	10%	0%	5%	12%	3.60	3.94	3.9
24º	412788	PR	TUNAS DO PARANA	19%	23%	16%	20%	0%	0%	4%	0.50	0.75	3.8
25º	410310	PR	BOCAIUVA DO SUL	13%	21%	2%	13%	0%	4%	10%	1.30	1.47	3.3
26º	410765	PR	FAZENDA RIO GRANDE	12%	11%	8%	8%	0%	1%	1%	1.80	0.54	2.9
27º	411430	PR	MANDIRITUBA	15%	2%	1%	11%	0%	8%	1%	1.60	1.60	2.9
28º	410520	PR	CERRO AZUL	0%	8%	2%	21%	0%	0%	1%	2.20	2.14	2.7
29º	412863	PR	DOUTOR ULYSSES	0%	13%	0%	2%	0%	0%	0%	1.60	1.65	2.3



**PREFEITURA MUNICIPAL DE QUITANDINHA**  
**ESTADO DO PARANÁ**  
**SECRETARIA MUNICIPAL DE SAÚDE**  
Rua Pedro Zolner, 301 – CEP 83840-000 – Fone 3623-8100  
Email: [saude@quitandinha.pr.gov.br](mailto:saude@quitandinha.pr.gov.br)

---

Através do Programa Previne Brasil, que é o novo modelo de Financiamento da Atenção Primária em Saúde, o Município de Quitandinha vem trabalhando para o cumprimento das metas estipuladas pelo Ministério da Saúde.

Através do programa, a Secretaria de Saúde do município busca alternativas para o alcance das metas equivalente aos 7 indicadores, que são avaliados dentro das Equipes de Estratégia de Saúde da Família, sendo que havendo o cumprimento das metas ocorre o recebimento de incentivos, como forma de custear os gastos, com Atenção Primária em Saúde.

Entre os indicadores avaliados estão:

- 1. Proporção de gestantes com pelo menos 6 (seis) consultas pré-natal realizadas, sendo a 1ª até a 20ª semana de gestação.
- 2. Proporção de gestantes com realização de exames para sífilis e HIV.
- 3. Proporção de gestantes que passaram por atendimento odontológico.
- 4. Cobertura de exame citopatológico.
- 5. Cobertura vacinal de poliomielite inativada e de pentavalente.
- 6. Percentual de pessoas hipertensas com pressão arterial aferida em cada semestre.
- 7. Percentual de diabéticos com solicitação de hemoglobina glicada.



## IMPLANTAÇÃO DE EQUIPE MULTIPROFISSIONAL DE ATENÇÃO ESPECIALIZADA EM SAÚDE MENTAL - (EQUIPE TIPO 2)

As **Equipes Multiprofissionais em Saúde Mental** são serviços especializados registrados no Cadastro Nacional de Estabelecimentos de Saúde (CNES), compostas obrigatoriamente por profissionais de medicina, enfermagem, psiquiatria, assistência social, psicologia, terapia ocupacional, além de técnicos/auxiliares de enfermagem, cargos administrativos e outras categorias profissionais previstas. A formação desse grupo especializado deve estar adequada ao projeto técnico institucional, em conformidade com as singularidades epidemiológicas e socioeconômicas de cada região. As equipes atuam no cuidado e atendimento de pessoas que apresentam transtornos mentais mais prevalentes e de gravidade moderada. É o caso de transtornos como o de ansiedade, de humor e dependência química, identificados pela Atenção Primária e pelos CAPS em consulta com psiquiatra, psicólogo, terapeuta ocupacional, fonoaudiólogo, atendimento com assistente social e outros profissionais.

O espaço físico deve considerar a oferta de cuidado individual e grupal, sempre em articulação com outros pontos da Rede, em complementaridade com os demais serviços de saúde mental no território (UBS e CAPS). Na perspectiva de refinar diagnóstico e instituir tratamento até a estabilização dos quadros, o propósito é buscar sempre manter vínculo com a unidade da APS de origem do paciente ao ofertar cuidado. Classificadas pelos tipos/modalidades I, II, III, essas equipes especializadas se diferenciam em função de sua composição e carga horária dos profissionais, com subsídios financeiros para custeio mensal diferenciados para cada classificação: **Tipo I** - R\$ 12 mil; **Tipo II** - R\$ 21 mil; **Tipo III** - R\$ 30 mil.

# Modalidades de equipes

## PORTE POR COMPOSIÇÃO E CARGA HORÁRIA

### equipe modalidade I:

Médico especialista em psiquiatria ou com experiência em psiquiatria / carga horária total de 10 horas semanais;  
Psicólogo / carga horária total de 30 horas semanais; Assistente social / carga horária total de 30 horas semanais.

### equipe modalidade II:

Médico especialista em psiquiatria / carga horária total de 20 horas semanais;  
Psicólogos / carga horária total de 60 horas semanais;  
Assistente Social / carga horária total de 30 horas semanais.

### equipe modalidade III:

Médico especialista em psiquiatria com carga horária total de 30 horas/semanais;  
psicólogos com carga horária total de 60 horas/semanais;  
assistente social com carga horária total de 30 horas/semanais e outro profissional de nível superior da área de saúde mental com carga horária total de 30 horas/semanais.



## PREFEITURA MUNICIPAL DE QUITANDINHA

ESTADO DO PARANÁ

SECRETARIA MUNICIPAL DE SAÚDE

Rua Pedro Zolner, 301 – CEP 83840-000 – Fone 3623-8100

Email: [saude@quitandinha.pr.gov.br](mailto:saude@quitandinha.pr.gov.br)

---

A EMAESM de Quitandinha fora apresentada ao CMS no dia 25 de Maio de 2021 durante a 5ª Sessão Ordinária, realizada na Biblioteca Municipal.

Tal equipe aprovada pelo CMS através da resolução Nº 008/2021.

Após tal formalidade pelo CMS, fora enviada a proposta de implantação, junto de projeto técnico e demais documentações conforme Portaria GM/MS Nº 3.588, De 21 De Dezembro De 2017 através do Sistema de Apoio à Implementação de Políticas em Saúde - SAIPS, sendo a proposta a de Nº 145673, a qual se encontra com o status de “aprovada”

Por fim, a Equipe Multiprofissional de Atenção Especializada Tipo 2 fora devidamente habilitada pelo Ministério da Saúde através da Portaria GM/MS Nº 3.510, De 10 de Dezembro de 2021, disponível para acesso na íntegra através do link <https://www.in.gov.br/en/web/dou/-/portaria-gm/ms-n-3.510-de-10-de-dezembro-de-2021-370114288>

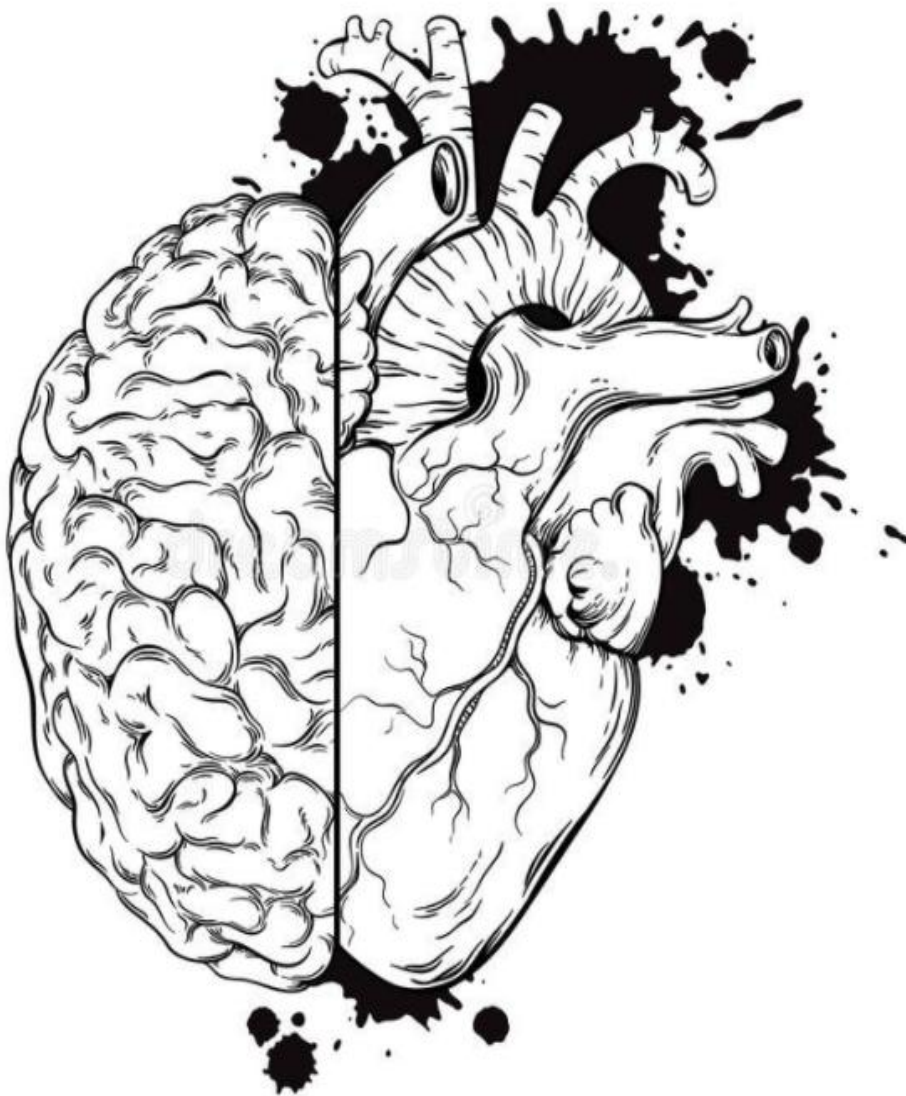



## INFORMAÇÕES FINANCEIRAS

FONTE	ARRECADAÇÃO POR CONTA DE RECEITA - VINCULADA		TOTAL
494	ATENÇÃO BÁSICA	Captação Ponderada (Cadastros Individuais)	R\$ 1.232.626,32
		Incentivo para Ações Estratégicas (eSB e LRPD)	R\$ 196.796,00
		Per Capita de Transição	R\$ 9.445,13
		Agente Comunitário de Saúde	R\$ 689.450,00
		Desempenho (Indicadores)	R\$ 226.980,91
		Informatiza APS	R\$ 112.000,00
		Implementação de Políticas para a Rede Cegonha	R\$ 3.745,15
		Implementação de Políticas para a Saúde do Adolescente e Jovem	R\$ 1.104,03
	Incremento Temporário ao Custeio dos Serviços de Atenção Básica em Saúde	R\$ 680.000,00	
	MÉDIA E ALTA COMPLEX.	SAMU 192	R\$ 263.028,00
	VIGILÂNCIA SANITÁRIA	Incentivo Financeiro p/ Vigilância Sanitária	R\$ 12.000,00
		Incentivo Financeiro p/ Vigilância em Saúde	R\$ 66.249,74
	ASSISTÊNCIA FARMACÊUTICA	Organização de Assistência Farmacêutica QUALIFAR-SUS	R\$ 24.000,00
	RENDIMENTOS	Rendimentos de Depósitos de Recursos Vinculados	R\$ 18.950,19
TOTAL ARRECADADO NA FONTE			<b>R\$ 3.536.375,47</b>
1019	ENFRENTAMENTO DA EMERGÊNCIA DE SAÚDE - NACIONAL (PORTARIA MS 3.874/2021)	Centro de Atendimento para Enfrentamento da Covid-19 (Portaria GM/MS 1.445/2020)	R\$ 60.000,00
	ENFRENTAMENTO DA EMERGÊNCIA DE SAÚDE - NACIONAL (PORTARIA MS 361/2021)	Centro de Atendimento para Enfrentamento da Covid-19 (Portaria GM/MS 1.445/2020)	R\$ 180.000,00
	ENFRENTAMENTO DA EMERGÊNCIA DE SAÚDE - NACIONAL (PORTARIA MS 650/2021)	Centro de Atendimento para Enfrentamento da Covid-19 (Portaria GM/MS 1.445/2020)	R\$ 180.000,00
	ENFRENTAMENTO DA EMERGÊNCIA DE SAÚDE -	Desenvolvimento de ações estratégicas de apoio à gestação,	R\$ 32.380,34



PREFEITURA MUNICIPAL DE QUITANDINHA  
ESTADO DO PARANÁ  
SECRETARIA MUNICIPAL DE SAÚDE  
Rua Pedro Zolner, 301 – CEP 83840-000 – Fone 3623-8100  
Email: [saude@quitandinha.pr.gov.br](mailto:saude@quitandinha.pr.gov.br)

	<b>NACIONAL (PORTARIA MS 731/2021)</b>	pré-natal e puerpério	
	<b>ENFRENTAMENTO DA EMERGÊNCIA DE SAÚDE - NACIONAL (PORTARIA MS 894/2021)</b>	Repasse para custeio de ações e serviços relacionados à atenção primária à saúde e à assistência ambulatorial e hospitalar decorrente do coronavírus - COVID 19	R\$ 73.653,44
	<b>ENFRENTAMENTO DA EMERGÊNCIA DE SAÚDE - NACIONAL (PORTARIA MS 2.010/2021)</b>	Centro de Atendimento para Enfrentamento da Covid-19 (Portaria GM/MS 1.445/2020)	R\$ 180.000,00
	<b>RENDIMENTOS</b>	Rendimentos de Depósitos de Recursos Vinculados	R\$ 0,00
		<b>TOTAL ARRECADADO FONTE NA FONTE</b>	<b>R\$ 706.033,78</b>
<b>493</b>	<b>REPASSE ESTADUAL</b>	APSUS	R\$ 322.793,32
		Programa Saúde Bucal	R\$ 1.000,00
		MAC ESTADUAL	R\$ 19.095,30
	<b>PROVIGIA - RES. SESA nº 1.102/2021</b>	Custeio Ações VISA	R\$ 69.324,77
	<b>REMUNERAÇÃO</b>	Remuneração de Depósitos de Recursos Vinculados	R\$ 3.700,93
		<b>TOTAL ARRECADADO NA FONTE</b>	<b>R\$ 415.914,32</b>

<b>500</b>	<b>ASSISTÊNCIA FARMACÊUTICA</b>	Organização de Assistência Farmacêutica - IOAF	R\$ 2.000,00
	<b>REMUNERAÇÃO</b>	Remuneração de Depósitos de Recursos Vinculados	R\$ 2.805,53
		<b>TOTAL ARRECADADO NA FONTE</b>	<b>R\$ 4.805,53</b>
<b>518</b>	<b>REMUNERAÇÃO</b>	Remuneração de Depósitos de Recursos Vinculados	R\$ 4.751,86
		<b>TOTAL ARRECADADO NA FONTE</b>	<b>R\$ 4.751,86</b>

<b>RECURSOS VINCULADOS - TOTAL</b>	<b><u>R\$ 4.637.672,45</u></b>
------------------------------------	--------------------------------

<b>REPROGRAMAÇÃO - SAÚDE</b>		
<b>Saldos remanescente de 2020</b>	LEI Nº 1.203, DE 07 DE ABRIL DE 2021 DECRETO 113, DE 08 DE SETEMBRO DE 2021	<b><u>R\$ 937.516,10</u></b>



### RECURSOS LIVRES

FONTE 303

Mínimo Constitucional de 15%, Resultado Atingido de **24,41%**

**R\$ 10.784.764,43**

TOTAL DA RECEITA COM A SECRETARIA DE SAÚDE: **R\$ 16.390.161,49**

### RECURSOS TOTAIS - SAÚDE (POR FONTE)

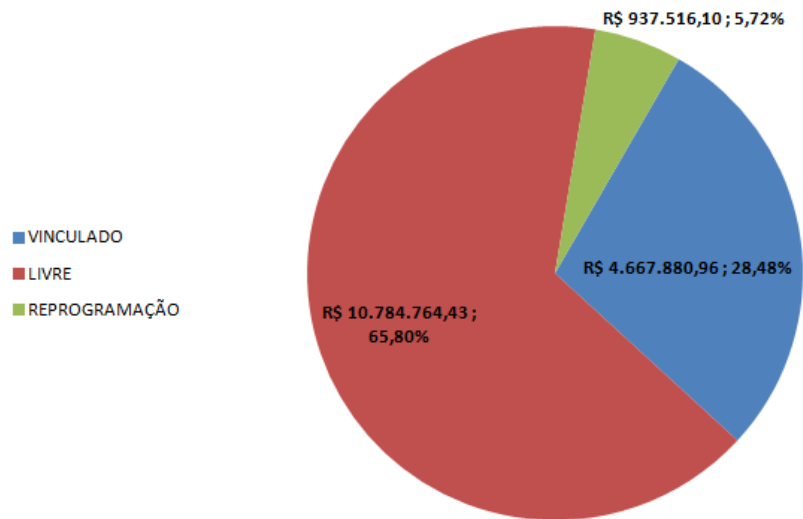

### DETALHAMENTO VINCULADOS

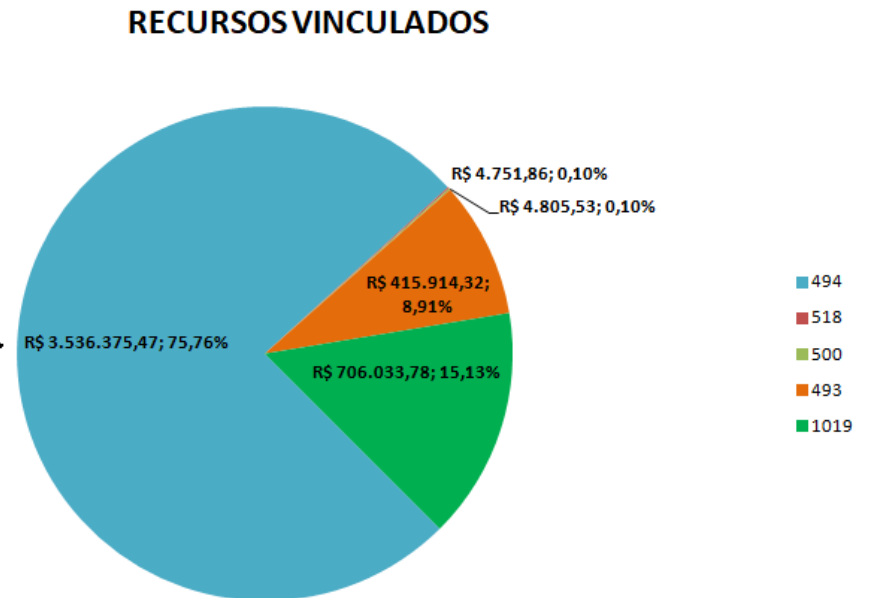



## DEMONSTRATIVO DAS DESPESAS\*

Categoria	Valores
<b>DESPESAS CORRENTES</b>	
Pessoal e Encargos Sociais	R\$ 8.993.626,84
Salário Família	R\$ 1.691,91
Consórcio Metropolitano - COMESP	
Exames e Consultas Especializadas	R\$ 300.017,72
SAMU 192 - ALFA	R\$ 199.118,64
Programa Bolsas de Ostomia	R\$ 20.831,73
Adesão Consórcio CONECTAR + Tx Administrativa	R\$ 7.912,37
Consórcio Paraná Saúde – CIPS (Medicamentos)	R\$ 165.000,00
Combustíveis (Gasolina + Diesel)	R\$ 384.622,95
Lubrificantes e Aditivos Automotivos	R\$ 8.519,16
Gás e outros materiais engarrafados	R\$ 19.880,93
Gêneros de Alimentação	R\$ 37.259,74
Material Odontológico	R\$ 21.420,35
Material Químico	R\$ 818,50
Material de Expediente	R\$ 56.765,77
Material de Processamento de Dados	R\$ 3.180,00
Material de Copa, Cozinha, Mesa e Banho	R\$ 11.869,33
Material de Limpeza e Produtos de Higienização	R\$ 43.651,29
Uniformes, Tecidos e Aviamentos	R\$ 5.077,40
Material p/ Manutenção de Bens Imóveis + Móveis	R\$ 45.787,64
Material Elétrico e Eletrônico	R\$ 53.377,07
Material de Proteção e Segurança	R\$ 12.503,44
Material Hospitalar	R\$ 295.424,91
Mat. p/ Manutenção Veicular	R\$ 60.455,51'
Material, Bem ou Serviço p/ Distribuição Gratuita	
Medicamentos	R\$ 187.816,90
Leite Especial e Dietas Nutricionais	R\$ 77.576,33
Outros Materiais de Saúde p/ Distribuição Gratuita	R\$ 99.431,59
Ferramentas	R\$ 1.027,52
Bandeiras, Flâmulas e Insígnias	R\$ 500,00
Material de Consumo - Pqto. Antecipado	R\$ 125,09
Outros Serviços de Terceiros – Pessoa Física	
Locação de Imóveis	R\$ 32.779,44





PREFEITURA MUNICIPAL DE QUITANDINHA

ESTADO DO PARANÁ

SECRETARIA MUNICIPAL DE SAÚDE

Rua Pedro Zolner, 301 – CEP 83840-000 – Fone 3623-8100

Email: [saude@quitandinha.pr.gov.br](mailto:saude@quitandinha.pr.gov.br)

Outros Serviços de Terceiros – Pessoa Jurídica	
Serviços Técnicos Profissionais	R\$ 38.770,00
Locação de Máquinas e Equipamentos	R\$ 68.439,97
Manutenção e Conservação de Máquinas e Equipamentos	R\$ 46.114,76
Manutenção e Conservação de Veículos	R\$ 35.493,39
Manutenção e Conservação de Bens Imóveis	R\$ 33.196,92
Programa de Alimentação do Trabalhador	R\$ 95.152,46
Fornecimento de Alimentação	R\$ 339,50
Serviço de Energia Elétrica	R\$ 59.750,76
Serviços de Seleção e Treinamento - Cursos e Palestras	R\$ 13.000,00
Serviço Médico Hospitalar, Odontológico e Laboratorial	
Serviços e Proced. Compl. Em Atenção Básica da Saúde	R\$ 74.004,00
Serviços e Proced. Em Saúde de Média e Alta Complexidade	R\$ 3.012.921,80
Demais despesas com Serviços Médicos - Hospitalar e Odontológico	R\$ 741.782,77
Serviços de Telecomunicações	R\$ 28.440,51
Serviços Gráficos e Editoriais	R\$ 3.329,02
Seguros em Geral	R\$ 9.912,36
Vale-Transporte	R\$ 10.926,92
Hospedagens	R\$ 7.600,00
Serviços Bancários	R\$ 1.316,71
Serviços de Controle Ambiental	R\$ 83.402,40
Serviços de Cópias e Rep. De Documentos	R\$ 42,50
Outros Serviços de Terceiros – PJ	R\$ 173.421,19
Serviços de Tecnologia da Informação e Comunicação – PJ	R\$ 46.857,47
Indenizações e Restituições	R\$ 970,02
Auxílio-Alimentação	R\$ 194.450,00
<b><u>DESPESAS DE CAPITAL</u></b>	
Investimentos	
Reformas	R\$ 105.098,36
Equipamentos e Material Permanente	R\$ 359.497,06

\*Demonstrativo gerado com base nas despesas EMPENHADAS no ano de 2021.

**TOTAL DAS DESPESAS DA SAÚDE: R\$ 16.392.390,92**



## TRANSPOSIÇÃO DE RECURSOS FINANCEIROS - FEDERAIS

Através da Lei 172/2020, a qual autorizou a execução dos recursos financeiros remanescentes de exercícios anteriores, desde que tenha sido cumprido em sua totalidade o programa ao qual o recurso tenha sido destinado.

Recursos estes constantes no Fundo Municipal de Saúde (<https://consultafns.saude.gov.br/#/detalhada>), provenientes de repasses do Ministério da Saúde, permitindo-se desta forma realizar a transposição e a transferência destes saldos financeiros e utilização destes recursos em outras ações de saúde do Município.

Realizado o levantamento e encaminhado para o Dpto. De Contabilidade, fora realizado um tramite para aquisição de DOIS VEÍCULOS. Um deles é para o transporte de equipes multidisciplinares de saúde, compostas por médicos, enfermeiros, técnicos de enfermagem, agentes comunitários, odontólogos e seus respectivos auxiliares. O outro veículo é para estruturar o transporte de vacinas e também para o atendimento de pacientes pós-covid.

A licitação realizada para tal feito foi o Pregão Eletrônico Nº 52/2021, que pode ser acessado na íntegra através do link <http://192.168.254.105:7474/transparencia/licitacoes/verLicitacao?formulario.codEntidade=40&formulario.exercicio=2021&formulario.codLicitacao=53&formulario.codTipoLicitacao=6>

Ressalta-se que todos os recursos financeiros são FEDERAIS, portanto, são alocados na Fonte de Recursos 518.

Resolução de Aprovação pelo CMS: 012/2021, de 31 de Agosto de 2021.

O valor de compra total dos dois veículos fora de R\$ 168.090,00, sendo gasta toda a transposição de recursos realizada + R\$ 20.737,80 de recursos próprios (Fonte 303) a título de contrapartida municipal.

Segue abaixo levantamento realizado:



**PREFEITURA MUNICIPAL DE QUITANDINHA**  
**ESTADO DO PARANÁ**  
**SECRETARIA MUNICIPAL DE SAÚDE**  
Rua Pedro Zolner, 301 – CEP 83840-000 – Fone 3623-8100  
Email: [saude@quitandinha.pr.gov.br](mailto:saude@quitandinha.pr.gov.br)

<b>TIPO DE RECURSO / ANO</b>	<b>VALOR RECEBIDO</b>	<b>OBJETO PROPOSTA / Nº</b>	<b>SITUAÇÃO DA PROPOSTA</b>	<b>SALDO REMANESCENTE</b>
Emenda Parlamentar 2016 (Luciano Ducci)	<u>R\$ 199.990,00</u>	Equipamento 10401.8690001/16-001	Proposta cumprida em sua totalidade	<u>R\$ 0,00</u>
Programa 2017	<u>R\$ 80.000,00</u>	Ambulância S/N	Proposta cumprida em sua totalidade	<u>R\$ 0,00</u>
Emenda Parlamentar 2017 (Takayama)	<u>R\$ 190.000,00</u>	Transporte Eletivo 10401.8690001/17-001	Proposta cumprida em sua totalidade	<u>R\$ 10.300,00</u>
Programa 2017	<u>R\$ 190.000,00</u>	Transporte Eletivo 10401.869000/1170-02	Proposta cumprida em sua totalidade	<u>R\$ 10.300,00</u>
Programa 2017	<u>R\$190.000,00</u>	Transporte Eletivo S/N	Proposta cumprida em sua totalidade	<u>R\$ 10.300,00</u>
Emenda Parlamentar 2018 (Takayama)	<u>R\$ 180.000,00</u>	Equipamento 10401.8690001/18-006	Proposta cumprida em sua totalidade	<u>R\$ 21.500,00</u>
Emenda Parlamentar 2018 (Luciano Ducci)	<u>R\$ 199.990,00</u>	Equipamento e Material Permanente 10401.8690001/18-007	Proposta cumprida em sua totalidade	<u>R\$ 67.725,00</u>
Remuneração de Depósitos de Recursos Vinculados (Fonte 518)	-	-	-	<u>R\$ 27.227,20</u>
			<b>TOTAL = <u>R\$ 147.352,20</u></b>	



**COMPARATIVO DE DESPESAS 2018-2021**

DESPESAS CORRENTES SAÚDE - RESUMO	COMPARATIVO			
	<u>2018</u>	<u>2019</u>	<u>2020</u>	<u>2021</u>
Pessoal e Encargos Sociais	R\$ 6.454.248,25	R\$ 6.717.179,12	R\$ 8.197.866,88	R\$ 8.993.626,84
Consórcios (COMESP e CIPS)	R\$ 388.596,34	R\$ 292.773,85	R\$ 322.423,55	R\$ 519.968,09
Material de Consumo	R\$ 497.191,59	R\$ 333.314,52	R\$ 726.071,02	R\$ 1.062.356,60
Material de Distribuição Gratuita	R\$ 318.180,38	R\$ 205.972,76	R\$ 149.725,54	R\$ 337.293,29
Serviços de Controle Ambiental	R\$ 169.614,54	R\$ 110.589,75	R\$ 124.727,72	R\$ 83.402,40
Serviços e Procedimentos MAC	R\$ 2.658.589,40	R\$ 2.520.000,00	R\$ 2.924.350,00	R\$ 3.012.921,80
Serviço Médico - Hospitalar e Complementar	R\$ 1.352.348,14	R\$ 1.265.055,09	R\$ 870.976,19	R\$ 815.786,77



## EVOLUÇÃO DAS DESPESAS EM SAÚDE COM PESSOAL E ENCARGOS SOCIAIS (SERVIDORES PRÓPRIOS)

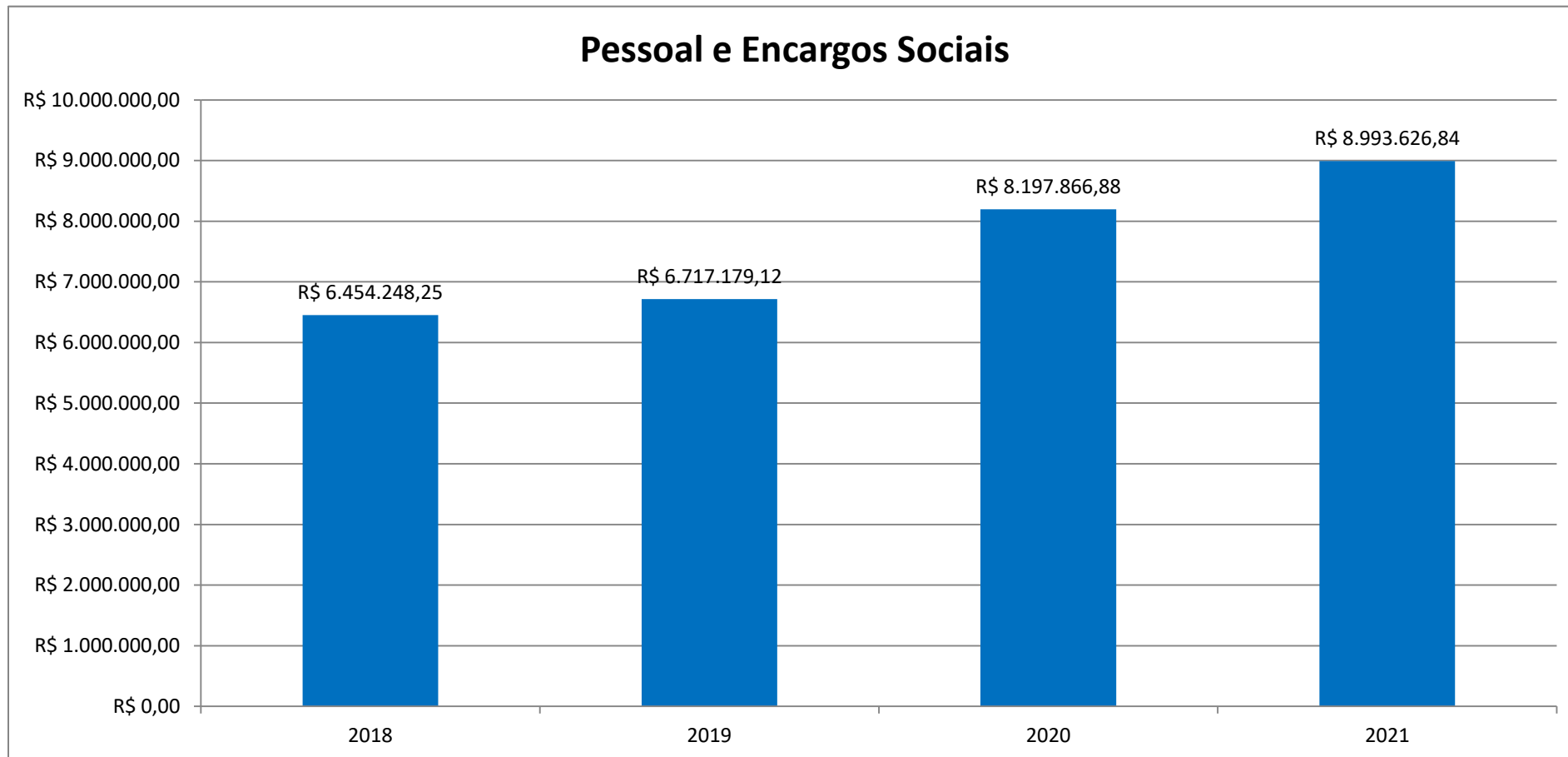



EVOLUÇÃO DAS DESPESAS EM SAÚDE COM: CONSÓRCIOS, MATERIAL DE CONSUMO, MAT. DE DISTRIBUIÇÃO GRATUITA (MEDICAMENTOS, LEITES/DIETAS ESPECIAIS, FRALDAS E OUTROS) E SERVIÇOS DE CONTROLE AMBIENTAL (EMPRESA DE COLETA DE RESÍDUOS DE SAÚDE)

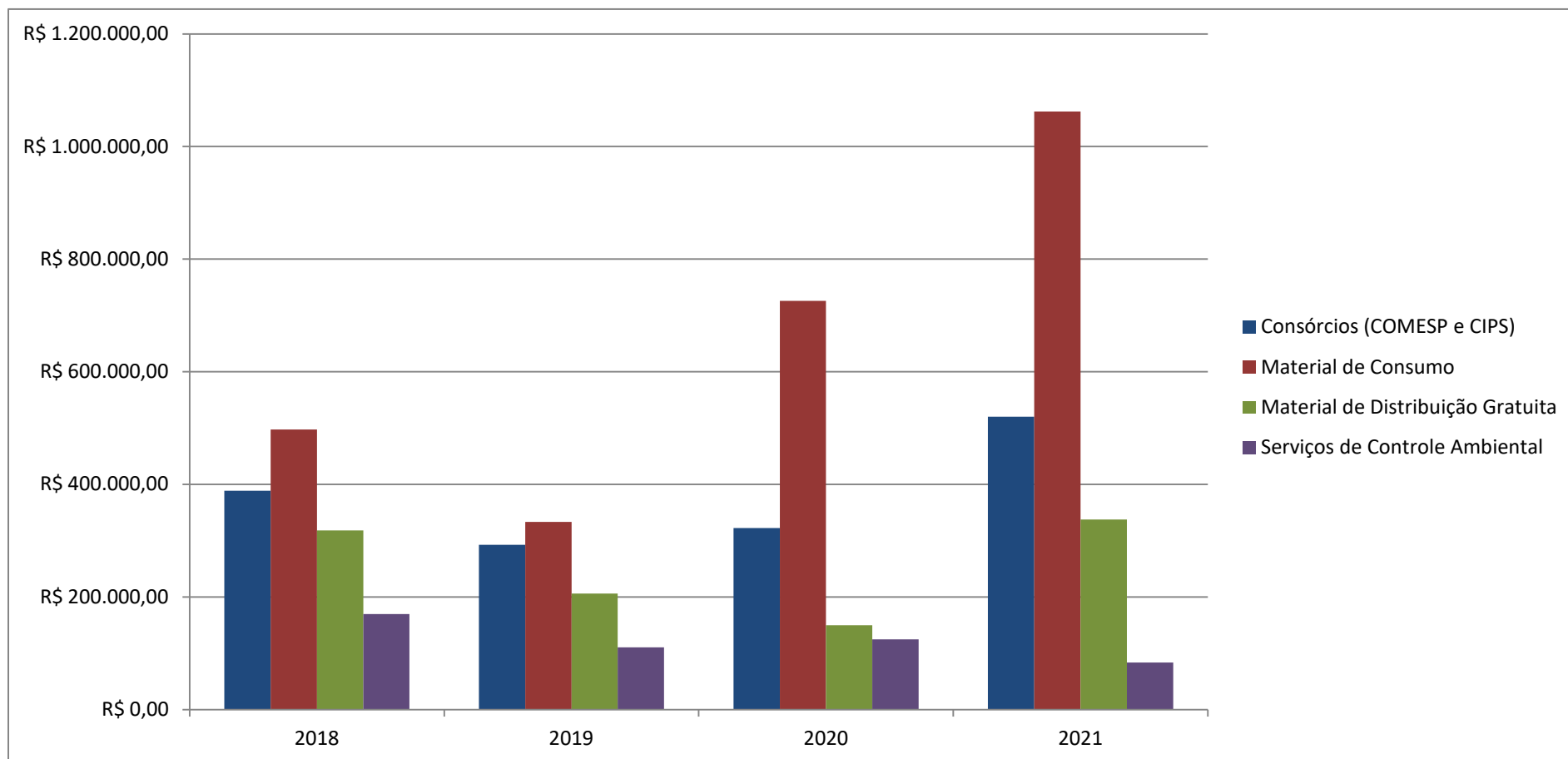



**COMPARATIVO - DESPESAS COM FUNDAÇÃO HOSPITALAR (Serviços e Procedimento MAC) e DEPESAS COM SERVIÇOS MÉDICOS HOSPITALARES (Terceirização de Médicos) E COMPLEMENTARES (Laudos Eletrocardiograma e Radiografias)**

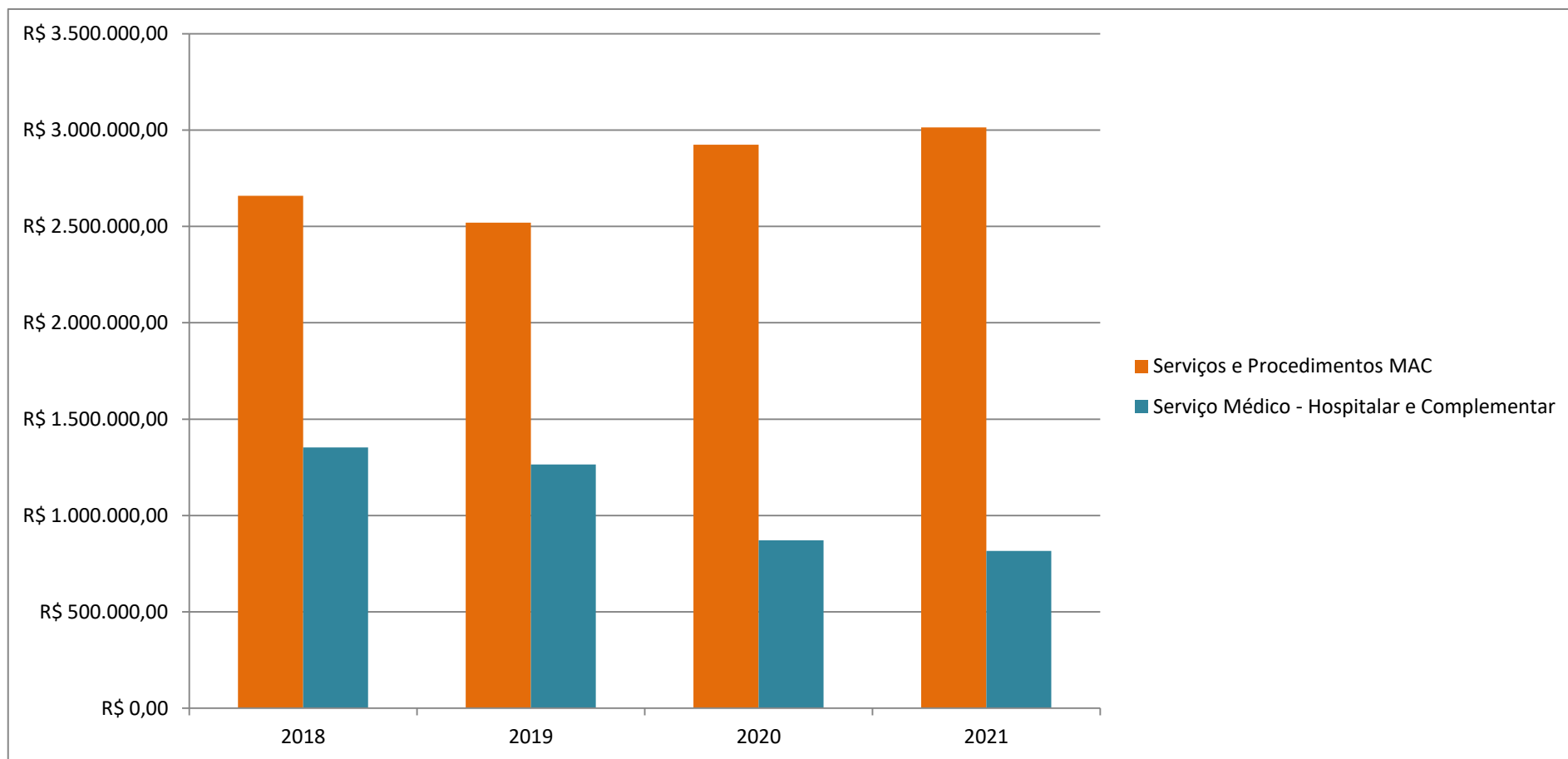



---

## **REFERÊNCIAS**

- Controle Interno Hospital Cristo Rei;
- Produção Ambulatorial de Procedimentos do SIA (TabNet Linux);
- Relatório de Produção Ambulatorial (SIA, BPA, FPO e CNES);
- Sistema de Contabilidade Pública (SCP, da empresa EQUIPLANO).
- Sistema de Informação de Mortalidade (SIM);
- Sistema de Informação de Nascidos Vivos (SINASC);
- Sistema Nacional de Atendimento Médico (SINAM);
- Sistemas de Informações sobre Orçamentos Públicos (SIOPS);
- Fundo Nacional de Saúde - <https://consultafns.saude.gov.br>
- E-Gestor - <https://egestorab.saude.gov.br/>
- CONASEMS - <https://www.conasems.org.br/>
- Site da Prefeitura - <https://www.quitandinha.pr.gov.br/>
- Plano Diretor de Quitandinha-PR - <https://www.quitandinha.pr.gov.br/plano-diretor-2>
- SESA / PR - <https://www.saude.pr.gov.br/>
- DADOS VACINAÇÃO - CELEPAR - <https://www.coronavirus.pr.gov.br/Vacinacao-numeros>